



แนวทางการจัดทำคำของบลงทุนประจำปีงบประมาณ
ของสำนักงานปลัดกระทรวงสาธารณสุข
(Project Investment Of MOPH)

แนวทางการจัดทำคำของบลงทุน (Project Investment Of MOPH)

5. การจัดบริการ

- เชื่อมโยงและสมดุลบริการและการส่งต่อ ปรับโฉม รพ. ให้เป็น รพ.ของประชาชน เพิ่มขีดความสามารถ การบริการโดยเน้นผู้ป่วยเป็นศูนย์กลาง
- Service Plan and Service Facility
- ทบทวนแผนการจัดบริการก่อนการก่อสร้าง แล้วเสร็จ 1 ปี พร้อมเปิดให้บริการ ประชาชน

4. ศึกษากำหนด

- วางแผนบริหารอัตรากำลังสอดคล้องและเพียงพอกับแผนการบริการ
- พัฒนาศักยภาพบุคลากร
- ควรเริ่มดำเนินการตั้งแต่ช่วงที่ได้รับจัดสรรงบประมาณ และทบทวนแผนก่อนเปิดบริการ

3. ทรัพยากร

- ทบทวนความต้องการ spec และคำขอครุภัณฑ์ ก่อนอาคารแล้วเสร็จ 1 ปี
- ประเมินความคุ้มค่า โดยเฉพาะครุภัณฑ์ที่มีมูลค่าและค่าบำรุงรักษาสูง
- วิเคราะห์ความคุ้มค่า คัดสรร และศักยภาพ

1. Gap & Requirement

- ทบทวน วิเคราะห์ GAP ความต้องการและศักยภาพการ ให้บริการ สภาพปัญหา ภาระโรค ภัยสุขภาพ
- แผนการพัฒนาภาพรวมของเขตสุขภาพ
- ครอบคลุมแผนการลงทุน แผนการจัดบริการ และแผน อัตรากำลัง แผนบริหารความเสี่ยง และแผนกำกับติดตาม

2. Master Plan & ก่อสร้าง

- ทบทวน Master Plan เตรียมพื้นที่ให้พร้อม
- ออกแบบให้ตรงความต้องการของพื้นที่ และแล้วเสร็จทันระยะเวลาเสนอคำของบลงทุน
- ประโยชน์ใช้สอยสอดคล้องการให้บริการ



Timeline การจัดทำคำของบลงทุนปีงบประมาณ



ปีที่ 1

- หน่วยงานวิเคราะห์ Gap วางแผนการบริการ การลงทุน อัตรากำลัง
- หน่วยงานจัดทำและเสนอโครงการผ่าน ผตร. มายัง กบรส.
- กบรส. ประสาน กรมสบส. ออกแบบ การก่อสร้าง
- หน่วยงานขอรับการจัดสรร มายัง สป.สร. เสนอ สงป. ตามขั้นตอน
- หน่วยงานวางแผนอัตรากำลัง และแผนจัดบริการ
- ได้รับการจัดสรรก่อสร้าง (ผ่านอนุฯ วาระ 1) หน่วยงานเตรียมการจัดซื้อจัดจ้าง ดำเนินการก่อสร้าง
- หน่วยงานดำเนินการตามแผน อัตรากำลัง และแผนจัดบริการ



ปีที่ 2

- ดำเนินการก่อสร้างอาคาร หน่วยงานรายงานผล จัดซื้อจัดจ้าง
- หน่วยงานทบทวนความ ต้องการspec และคำขอ ครุภัณฑ์



ปีที่ 3

- 1 ปีก่อนอาคารแล้วเสร็จ หน่วยงานเสนอความ ต้องการคำขอครุภัณฑ์
- ได้รับการจัดสรรครุภัณฑ์ (ผ่านอนุฯ วาระ 1 หน่วยงานเตรียมการจัดซื้อจัดจ้าง
- อัตรากำลังมีความพร้อม



ปีที่ 4

★
เปิด
ให้บริการ
ประชาชน

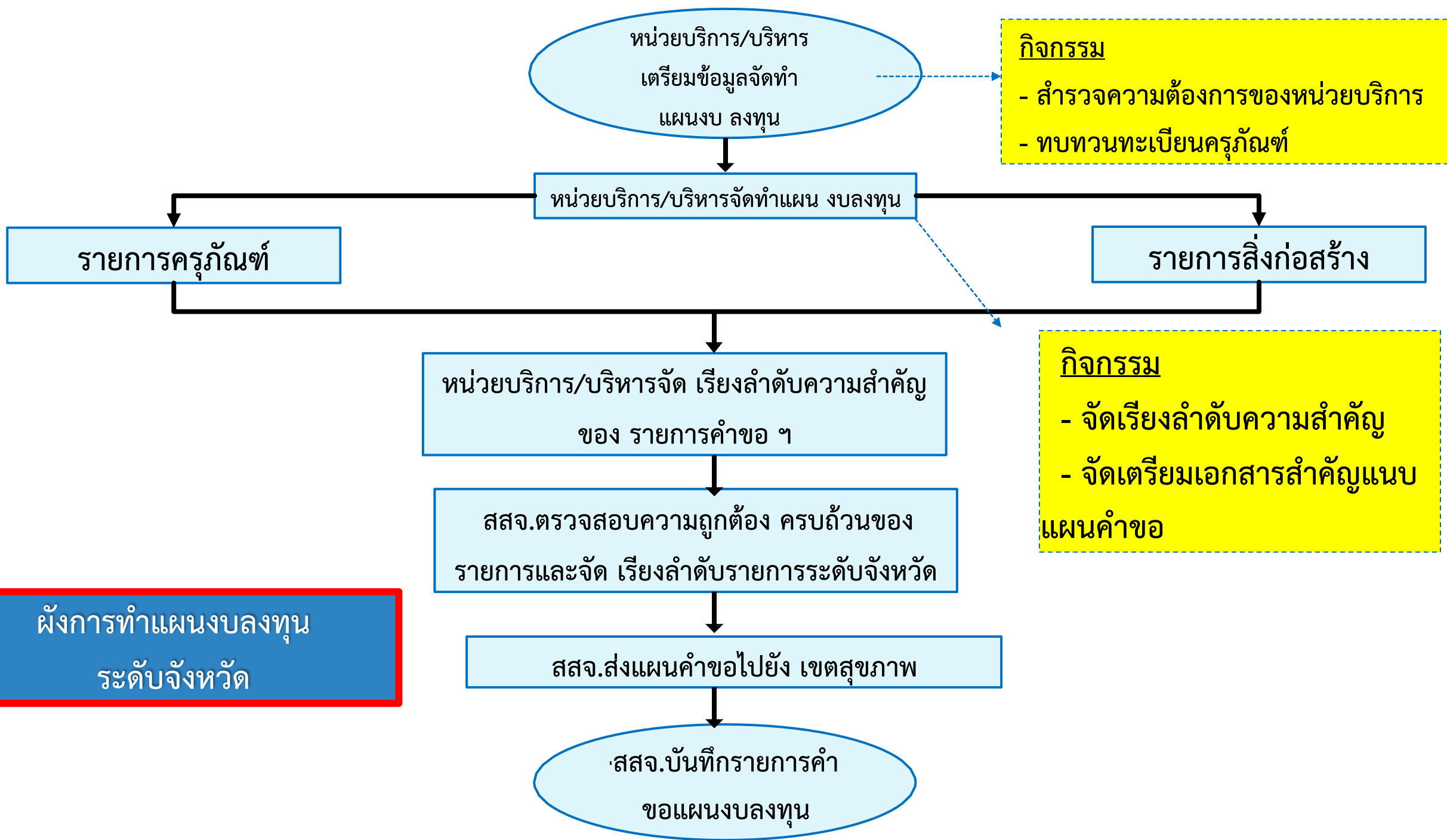

ผังการทำแผนงบประมาณ ระดับจังหวัด (ต่อ)

หน่วยบริการ/บริหารจัดการทำแผน งบประมาณ

รายการครุภัณฑ์

รายการสิ่งก่อสร้าง

สิ่งที่ต้องดำเนินการ (รายการครุภัณฑ์)

1. ตรวจสอบรายชื่อครุภัณฑ์ให้ถูกต้อง ตามบัญชีมาตรฐานครุภัณฑ์
2. รายการครุภัณฑ์ใช้ชื่อภาษาไทย สามารถวงเล็บภาษาอังกฤษได้
3. อ้างอิงราคาในการจัดทำค่าของประมาณตามบัญชี อาทิ
 - บัญชีราคามาตรฐานครุภัณฑ์ ของ สำนักงบประมาณ
 - บัญชีนวัตกรรมไทย ของสำนักงาน งบประมาณ
 - บัญชีราคาครุภัณฑ์ของ สป.สธ.
4. ราคาต่อหน่วยของรายการครุภัณฑ์
 - รพศ./รพท. (1,000,000)/รพช. (100,000) สามารถทำแผนค่า ขอครุภัณฑ์ราคาต่อหน่วยตั้งแต่ 100,000 บาท
 - รพ.สต./หน่วยบริการ สามารถทำ 50,000 แผนค่าขอครุภัณฑ์ราคาต่อหน่วยตั้งแต่ 50,000 บาทขึ้นไป
5. มีความพร้อมของสถาน/พื้นที่ในการติดตั้งและมีบุคลากรพร้อมใช้งานครุภัณฑ์

เอกสารที่ต้องส่งประกอบแผนค่าขอฯ (รายการครุภัณฑ์)

1. เอกสารประกอบคุณลักษณะเฉพาะ
2. ผลการสืบราคาอย่างน้อย 3 บริษัท
3. โครงการชี้แจงเหตุผล ความจำเป็น

หน่วยบริการ/บริหารจัดการ เรียงลำดับ
ความสำคัญของ รายการค่าขอ ฯ

สสจ.ตรวจสอบความถูกต้อง ครบถ้วน
ของรายการและจัด เรียงลำดับรายการ
ระดับจังหวัด

สสจ.ส่งแผนค่าขอไปยัง เขตสุขภาพ

สสจ.บันทึกรายการค่า
ขอแผนงบประมาณ

สิ่งที่ต้องดำเนินการ (รายการ สิ่งก่อสร้าง)

1. พิจารณาความเหมาะสมของพื้นที่และแบบแปลน กรณีการปรับเปลี่ยน ควรปรึกษากองแบบแผนฯ ล่วงหน้าเพื่อปรับปรุงแบบแปลนให้แล้วเสร็จ ก่อนการจัดทำค่าของประมาณ
2. การขอตัดแทนอาคารเดิม อาคารดังกล่าวต้องมีอายุใช้งานเกินกว่า 25 ปี (ระบุปี พ.ศ. ที่ก่อสร้าง) มีเอกสารยืนยันสภาพชำรุดจาก คณะกรรมการตรวจสอบ สภาพอาคารของจังหวัดหรือจากกองแบบแผน พร้อมภาพถ่ายยืนยัน
3. กรณีรั้วและถนนคอนกรีต ที่มีราคา กลางของกองแบบแผนฯ ให้คำนวณราคา ตามความยาวหรือพื้นที่ที่ต้องการพร้อม ระบุเลขแบบให้ชัดเจน

เอกสารที่ต้องส่งประกอบแผนค่าขอฯ

(รายการสิ่งก่อสร้าง)

1. กรรมสิทธิ์ที่ดินพร้อมที่จะก่อสร้าง
2. ความพร้อมของแบบแปลน
 - บัญชีรายการก่อสร้างสำหรับงานก่อสร้าง (BOQ) งวดงาน-งวดเงิน, ระยะเวลาในการก่อสร้าง
 - แบบแปลน
 - เอกสารมีการรับรองจากนายช่างโยธาของหน่วยงานราชการ
3. โครงการชี้แจงเหตุผลความจำเป็น
4. **ผังหลักของหน่วยบริการ (Master Plan) (ต้องมีประกอบค่าขอ)**

สิ่งที่ต้องดำเนินการ (รายการครุภัณฑ์)

1. ตรวจสอบรายชื่อครุภัณฑ์ให้ถูกต้อง ตามบัญชีมาตรฐานครุภัณฑ์
2. รายการครุภัณฑ์ใช้ชื่อภาษาไทย สามารถวงเล็บภาษาอังกฤษได้
3. อ้างอิงราคาในการจัดทำคำของบประมาณตามบัญชี อาทิ
 - บัญชีราคามาตรฐานครุภัณฑ์ ของสำนักงบประมาณ
 - บัญชีนวัตกรรมไทย ของสำนักงบประมาณ
 - บัญชีราคาครุภัณฑ์ของ สป.สร.
4. ราคาต่อหน่วยของรายการครุภัณฑ์ : รพศ./รพท. (1,000,000 บาท) /รพช. (100,000 บาท)
5. มีความพร้อมของสถานที่ / พื้นที่ในการติดตั้ง และมีบุคลากรพร้อมใช้งานครุภัณฑ์

เอกสารที่ต้องส่งประกอบแผนคำขอฯ (รายการครุภัณฑ์)

1. เอกสารประกอบคุณลักษณะเฉพาะ
2. ผลการสืบราคาอย่างน้อย 3 บริษัท
3. โครงการชี้แจงเหตุผล ความจำเป็น



ดาวน์โหลด

🏠 หน้าแรก /

refresh

ย้อนกลับ

หมวดดาวน์โหลด :

📁 ทั้งหมด

📁 ข้อมูลพื้นฐาน/สารสนเทศน่ารู้

📁 วารสาร/สื่อความรู้

📁 เอกสารประกอบการประชุม

📁 มาตรฐาน/แนวทาง

📁 คู่มือ/หนังสือ



ข้อมูลพื้นฐานโรงพยาบาลในสังกัดสำนักงานปลัดกระทรวงสาธารณสุข ปีงบประมาณ ๒๕๖๖ ณ มีนาคม ๒๕๖๗ อุตธรณ์

ข้อมูลพื้นฐาน/สารสนเทศน่ารู้
จำนวนดาวน์โหลด 2,502 ครั้ง
18 เม.ย. 2567 เวลา 12:19



ร่าง พรบ. งบประมาณรายจ่ายประจำปีงบประมาณ พ.ศ. 2567

ข้อมูลพื้นฐาน/สารสนเทศน่ารู้
จำนวนดาวน์โหลด 584 ครั้ง
28 ธ.ค. 2566 เวลา 16:01



แนวทางการพัฒนาระบบบริการสาธารณสุขสำหรับผู้ต้องขังในเรือนจำ (ฉบับปรับปรุง) พ.ศ. ๒๕๖๑

มาตรฐาน/แนวทาง



บัญชีรายการครุภัณฑ์มาตรฐานระดับสากล สำนักงานปลัดกระทรวงสาธารณสุข

มาตรฐาน/แนวทาง
จำนวนดาวน์โหลด 2,957 ครั้ง
26 ต.ค. 2566 เวลา 08:20



บัญชีรายการครุภัณฑ์ สำนักงานปลัดกระทรวงสาธารณสุข (อัปเดตเดือน กันยายน 2566)

มาตรฐาน/แนวทาง
จำนวนดาวน์โหลด 4,435 ครั้ง
06 ต.ค. 2566 เวลา 18:00



บัญชีรายการครุภัณฑ์ สำนักงานปลัดกระทรวงสาธารณสุข ฉบับ พฤษภาคม 2565 (อัปเดต
ณ 30 มิถุนายน 2566) (แบบไฟล์ excel)

มาตรฐาน/แนวทาง
จำนวนดาวน์โหลด 3,210 ครั้ง
20 ก.ค. 2566 เวลา 16:25



บัญชีรายการครุภัณฑ์ มาตรฐานระดับสากล

สำนักงานปลัดกระทรวงสาธารณสุข



บัญชี รายการครุภัณฑ์

สำนักงานปลัดกระทรวง
สาธารณสุข



องค์กรนวัตกรรมสมรรถนะสูง
เพื่อระบบบริการสุขภาพที่มีคุณภาพ
ทันสมัยและเป็นสากล

กองบริหารการสาธารณสุข

บัญชีรายการครุภัณฑ์ สำนักงานปลัดกระทรวงสาธารณสุข

ฉบับ กันยายน 2566

ประเภทครุภัณฑ์	กลุ่มเครื่องมือ	รหัสครุภัณฑ์	ชื่อรายการ (ภาษาไทย)	ราคา (ต่อหน่วย)	หน่วยนับ	แหล่งอ้างอิง	รอบบัญชีการอ้างอิง
ครุภัณฑ์การแพทย์	ทันตกรรม	DE-28	ชุดทันตกรรมเคลื่อนที่ พร้อมเครื่องกรอฟัน	175,000	ชุด	สป.สธ.	ฉบับ พ.ค. 65
ครุภัณฑ์การแพทย์	ทันตกรรม	DE-29	ชุดเครื่องมือทันตกรรม	200,000	ชุด	สป.สธ.	ฉบับ พ.ค. 65
ครุภัณฑ์การแพทย์	ทันตกรรม	DE-30	ยูนิตทำฟันสำหรับงานพื้นฐาน	300,000	ยูนิต	สป.สธ.	ฉบับ พ.ค. 65
ครุภัณฑ์การแพทย์	ทันตกรรม	DE-31	ยูนิตทำฟัน (Dental Master Unit) รุ่น	321,000	ยูนิต	นวัตกรรมไทย*	ฉบับ ส.ค. 62
ครุภัณฑ์การแพทย์	ทันตกรรม	DE-32	เครื่องแปลงสัญญาณภาพเอกซเรย์เป็น	400,000	เครื่อง	สป.สธ.	ฉบับ พ.ค. 65
ครุภัณฑ์การแพทย์	ทันตกรรม	DE-33	ยูนิตทำฟัน (Dental Master Unit) รุ่น	428,000	ยูนิต	นวัตกรรมไทย*	ฉบับ ส.ค. 62
ครุภัณฑ์การแพทย์	ทันตกรรม	DE-34	เครื่องศัลยกรรมกระดูกด้วยระบบอัลตราโซนิค และกรอกระดูกในงานทันตกรรมรากฟัน	440,000	เครื่อง	สป.สธ.	ฉบับ พ.ค. 65
ครุภัณฑ์การแพทย์	ทันตกรรม	DE-35	ยูนิตทำฟัน	460,000	ชุด	สำนักงานประมาณ*	ฉบับ ธ.ค. 65
ครุภัณฑ์การแพทย์	ทันตกรรม	DE-36	เครื่องสแกนในช่องปาก 3 มิติ	1,600,000	เครื่อง	สป.สธ.	ฉบับ พ.ค. 65
ครุภัณฑ์การแพทย์	ทันตกรรม	DE-37	เครื่องเอกซเรย์คอมพิวเตอร์สำหรับงานทันตกรรม (Dental CT)	4,800,000	เครื่อง	นวัตกรรมไทย*	ฉบับ ม.ค. 63

ลำดับที่	กลุ่มเครื่องมือแพทย์จากบัญชีครุภัณฑ์ของ สป.สธ.	กลุ่มเครื่องมือแพทย์ (ตามมาตรฐานสากล)	รายการเครื่องมือแพทย์	รายการเครื่องมือแพทย์ตามมาตรฐานสากล	รหัสครุภัณฑ์ตามบัญชีรายการครุภัณฑ์ สป.สธ.	รหัสเครื่องตามระบบ UMDNS :	หน้าที่
481	ทันตกรรม	Treatment Equipment	เครื่องมือเดือรสำหรับงานรักษาคลองรากฟัน พร้อมอุปกรณ์	Broaches, Dental, Endodontic	DE-16	16411	661
482	ทันตกรรม	Treatment Equipment	เครื่องกำเนิดความร้อน สำหรับงานรักษาคลองรากฟัน	Condensers, Dental, Endodontic Filling Material, Powered, Heated	DE-17	34342	662
483	ทันตกรรม	Treatment Equipment	เครื่องมือเดือรชักชั้นแรงดูดกำลังสูง	Aspirators, Dental	DE-19	10212	663
484	ทันตกรรม	Laboratory Equipment	เครื่องผสมปูนระบบสุญญากาศ	Vacuum-Mixing Devices, Dental	DE-20	16365	664
485	ทันตกรรม	Laboratory Equipment	เครื่องผสมวัสดุพิมพ์ปากทางทันตกรรม	Amalgamators	DE-22	10082	665
486	ทันตกรรม	Laboratory Equipment	เครื่องพ่นสเปรย์น้ำมันทำความสะอาดตามกรอพื้นแบบไม่น้อยกว่า 3 ช่อง	Cleaning/Lubricating Units, Dental Handpiece	DE-23	26659	666
487	ทันตกรรม	Treatment Equipment	เครื่องมือเดือรสำหรับงานทันตกรรมรากเทียม พร้อมอุปกรณ์	Handpieces, Dental (Implant Surgical Motor)	DE-24	11161	667-668
488	ทันตกรรม	Treatment Equipment	เครื่องกรอพื้นแบบเคลื่อนที่ได้	Modular Medical Facilities, Mobile, Dental	DE-25	17955	669-670

ลำดับที่ 100

กลุ่มเครื่องมือแพทย์ (ตามมาตรฐานสากล)
กลุ่มเครื่องมือแพทย์จากบัญชีรายการครุภัณฑ์ สป.สธ.

Diagnostic Equipment
เอกซเรย์

รายการ เครื่องเอกซเรย์ฟันทั้งปากพร้อมกะโหลกศีรษะ แบบ
เครื่องมือแพทย์: 2 มิติ

รหัสครุภัณฑ์ตามบัญชีรายการครุภัณฑ์ สป.สธ. : XR-5
รหัสบัญชีนวัตกรรมไทย : -

รายการ เครื่องมือแพทย์ Radiographic Units, Dental, Extraoral
ตามมาตรฐาน สากล :

รหัสเครื่องตามระบบ UMDNS : 18427

หน้าที่การทำงาน :
ใช้ถ่ายภาพรังสีของฟันภายนอกช่องปาก รวมถึงกะโหลกศีรษะ แบบ 3 มิติ เพื่อใช้ประกอบการวินิจฉัยและการรักษาทางทันตกรรม เพื่อถ่ายภาพรังสีของฟันพร้อมกระดูกขากรรไกร และกะโหลกศีรษะ สามารถถ่ายแบบ Panoramic, Cephalometric และสามารถถ่ายแบบ 2 มิติ



อายุการใช้งานที่คาดหวัง (ปี)
15
ความเสี่ยงในการใช้งาน
High-สูง

ช่วงราคาต่อหน่วย
รวมภาษีมูลค่าเพิ่ม (บาท)
เครื่องพร้อมอุปกรณ์ประกอบตามมาตรฐาน
พร้อมติดตั้ง

ราคาจากผู้ขายในประเทศไทย(บาท)
1,300,000-3,000,000

ราคารับบัญชีรายการครุภัณฑ์ สป.สธ. ปี 2565 (บาท)
1,800,000

ลำดับที่ 101

กลุ่มเครื่องมือแพทย์ (ตามมาตรฐานสากล)
กลุ่มเครื่องมือแพทย์จากบัญชีรายการครุภัณฑ์ สป.สธ.

Diagnostic Equipment
เอกซเรย์

รายการ เครื่องเอกซเรย์ฟันทั้งปากพร้อมกะโหลกศีรษะ แบบ
เครื่องมือแพทย์: 3 มิติ

รหัสครุภัณฑ์ตามบัญชีรายการครุภัณฑ์ สป.สธ. : XR-6
รหัสบัญชีนวัตกรรมไทย : -

รายการ เครื่องมือแพทย์ Scanning Systems, Computed
ตามมาตรฐาน Tomography, Cone-Beam, Head/Neck
สากล : (3D)

รหัสเครื่องตามระบบ UMDNS : 24312

หน้าที่การทำงาน :
ใช้ถ่ายภาพรังสีของฟันภายนอกช่องปาก รวมถึงกะโหลกศีรษะ แบบ 3 มิติ เพื่อใช้ประกอบการวินิจฉัยและการรักษาทางทันตกรรม เพื่อถ่ายภาพรังสีของฟันพร้อมกระดูกขากรรไกร และกะโหลกศีรษะ สามารถถ่ายแบบ Panoramic, Cephalometric และสามารถถ่ายแบบสามมิติ CBCT



อายุการใช้งานที่คาดหวัง (ปี)
8
ความเสี่ยงในการใช้งาน
High-สูง

ช่วงราคาต่อหน่วย
รวมภาษีมูลค่าเพิ่ม (บาท)
เครื่องพร้อมอุปกรณ์ประกอบตามมาตรฐาน
พร้อมติดตั้ง

ราคาจากผู้ขายในประเทศไทย(บาท)
2,500,000-3,200,000

ราคابัญชีรายการครุภัณฑ์ สป.สธ. ปี 2565 (บาท)
2,800,000

หมายเหตุ

ลำดับที่ 196

กลุ่มเครื่องมือแพทย์ (ตามมาตรฐานสากล)
กลุ่มเครื่องมือแพทย์จากบัญชีรายการครุภัณฑ์ สป.สธ.

Diagnostic Equipment
กล้องจุลทรรศน์ในการผ่าตัด

รายการ
เครื่องมือแพทย์: กล้องจุลทรรศน์สำหรับงานทันตกรรม พร้อมชุด
ถ่ายภาพ

รหัสครุภัณฑ์ตามบัญชีรายการครุภัณฑ์ สป.สธ. : MC-12
รหัสบัญชีนวัตกรรมไทย : -

รายการ
เครื่องมือแพทย์
ตามมาตรฐาน
สากล : Microscopes, Light, Operating, Dental
(with Video system)

รหัสเครื่องตามระบบ UMDNS : 23670

หน้าที่การทำงาน :
เป็นกล้องจุลทรรศน์เพื่อใช้สำหรับส่องตรวจการรักษางานด้านทันต-กรรม
เพิ่มกำลังขยายการมองเห็นของแพทย์ อีกทั้งเพื่อเพิ่มศักยภาพในการ
ทำงานรักษาคลองรากฟันระดับตติยภูมิ โดยเครื่องมาพร้อมระบบ
ถ่ายภาพ



อายุการใช้งานที่คาดหวัง (ปี)

10

ความเสี่ยงในการใช้งาน

Low-ต่ำ

ช่วงราคาต่อหน่วย
รวมภาษีมูลค่าเพิ่ม (บาท)
เครื่องพร้อมอุปกรณ์ประกอบตามมาตรฐาน

ราคาจากผู้ขายในประเทศไทย (บาท)
1,800,000-3,500,000

ราคาบัญชีรายการครุภัณฑ์ สป.สธ. ปี 2565 (บาท)
2,000,000

หมายเหตุ

-

คุณลักษณะเฉพาะอย่างย่อ :

1. ตัวกล้องสามารถปรับกำลังขยายของภาพที่มองเห็นในระดับต่างๆ ได้ไม่น้อยกว่า 5 ระดับ
2. มีระยะการทำงาน (Working Distance) ระหว่าง 200-300 มม. ผ่าน Objective Lens โดยไม่ต้องเปลี่ยนเลนส์
3. มีกระบอกตาแบบ 2 ดาชนิดปรับเอียงได้ในช่วงระหว่าง 0-180 องศา หรือแบบล่ากล้องเอียง ขนาดความยาวโฟกัสไม่น้อยกว่า 170 มม.
4. มีเลนส์ใกล้ตา (Eyepiece) กำลังขยายไม่น้อยกว่า 12.5 เท่า สามารถปรับชดเชยสายตาได้ไม่น้อยกว่า ตั้งแต่ -6 ถึง +5 dpt หรือแบบ 60 องศา Eyepiece Head หรือแบบ Helicoidal Diopter Adjustment เทียบเท่าหรือดีกว่า
5. มีแผ่นกรองแสงแบบ Excitation of Fluorescence หรือแบบ The Green Filter Enhances Contrast
6. ระบบฉายแสงให้แสงสว่างแบบคู่ขนานกับสายตาผู้ใช้โดยฉายแสงผ่านระบบเลนส์อันเดียวกัน ระบบไฟนำแสงมาจากสายไฟเบอร์ออฟติก ใช้หลอดไฟชนิดฮาโลเจน หรือดีกว่า ขนาดไม่น้อยกว่า 100 วัตต์ และมีช่องใส่หลอดสำรอง
7. ฐานกล้องและแขนกล้อง มีระบบปรับสมดุลชนิดปรับด้วยมือ และมีล้อเลื่อนพร้อมที่ห้ามล้อ และมีที่จับเพื่อการเคลื่อนย้ายได้สะดวก และมีแขนแขนกล้องไม่น้อยกว่า 2 ท่อน สามารถหมุนไปมาและโยกขึ้นลงได้ และมีปุ่มปรับความผิดข้อต่อต่างๆ
8. ระบบควบคุมการทำงานของกล้อง มีปุ่มควบคุมเปิด-ปิดไฟ สามารถปรับความสว่าง และการโฟกัสได้
9. มีอุปกรณ์วีดีโอต่อพ่วง โดยชุดกล้องวีดีโอมาพร้อมภายในกล้องผ่าตัด หรือต่อแบบข้างนอกความละเอียดไม่น้อยกว่า 720 พิกเซล และมีจอแสดงภาพขนาดไม่น้อยกว่า 32 นิ้ว และมาพร้อมเครื่องบันทึกภาพนิ่งและภาพเคลื่อนไหว

รายการอุปกรณ์ประกอบตามมาตรฐาน

1. ผ่าคลุมกล้อง 1 ผืน
2. ลูกยางที่สามารถอบฆ่าเชื้อ ใช้ครอบปุ่มต่างๆ 5 ชุด
3. แผ่นกันหน้าเลนส์ 10 ชั้น
4. หลอดไฟสำรอง 10 หลอด
5. ชุดกล้องวีดีโอพร้อมกล้องผ่าตัดหรือแบบต่อภายนอก 1 ชุด
6. จอรับภาพ LED 1 เครื่อง
7. เครื่องบันทึกภาพนิ่งและภาพเคลื่อนไหว 1 เครื่อง

อุปกรณ์เสริมเพิ่มเติม

ราคาอุปกรณ์เสริมเพิ่มเติม (บาท)



บัญชีราคามาตรฐานครุภัณฑ์

https://bbstore.bb.go.th/cms/1704878602_4714.pdf



กองมาตรฐานงบประมาณ 1
สำนักงบประมาณ
ธันวาคม 2566

สิ่งที่ต้องดำเนินการ (รายการ สิ่งก่อสร้าง)

1. พิจารณาความเหมาะสมของพื้นที่และแบบแปลน กรณีการปรับแบบควรปรึกษากองแบบแผนฯ ล่วงหน้าเพื่อปรับปรุงแบบแปลนให้แล้วเสร็จก่อนการจัดทำคำของบประมาณ
2. การขอทดแทนอาคารเดิม อาคารดังกล่าวต้องมีอายุใช้งาน >25 ปี (ระบุปี พ.ศ.ที่ก่อสร้าง) มีเอกสารยืนยันสภาพชำรุดจากคณะกรรมการตรวจสอบสภาพอาคารของจังหวัดหรือจากกองแบบแผน พร้อมภาพถ่ายยืนยัน

เอกสารที่ต้องส่งประกอบแผนคำขอฯ (รายการสิ่งก่อสร้าง)

1. กรรมสิทธิ์ที่ดินพร้อมที่จะก่อสร้าง
2. ความพร้อมของแบบแปลน
 - บัญชีรายการก่อสร้างสำหรับงานก่อสร้าง (BOQ) งบประมาณ-วงเงิน, ระยะเวลาในการก่อสร้าง
 - แบบแปลน
 - เอกสารมีการรับรองจากนายช่างโยธาของหน่วยงานราชการ
3. โครงการชี้แจงเหตุผลความจำเป็น
4. ผังหลักของหน่วยบริการ (Master Plan) (ต้องมีประกอบคำขอ)

Timeline การจัดทำคำของบลงทุนปีงบประมาณ 2569

- ประสานกรม สบส. ออกแบบอาคาร
- ให้แล้วเสร็จก่อนเสนอคำขอ

เสนอแผนคำของบลงทุน

จัดซื้อจัดจ้าง-บริหารสัญญา

ประเมินผลการดำเนินงาน

มิ.ย.67

ก.ค.67

ส.ค.67

ก.ย.67

ต.ค.67 - ก.พ.68

มี.ค. - มิ.ย.68

ก.ค.68

ก.ย. 68
(หรือจนกว่าจะสิ้นสุดโครงการ)

ทบทวน วิเคราะห์ Gap
การบริการ การลงทุน
อัตรากำลังสอดคล้องตาม
แนวทางคำขอ

- จัดทำรายละเอียดโครงการฯ
- จัดทำแผน 3-5 ปี

- จัดทำและเสนอคำขอผ่าน ผตร. มายัง กบรส.
- บันทึกรายการคำขอผ่านระบบ กบรส.

- จัดทำแผนการจัดซื้อจัดจ้าง และ รายงานผลการจัดซื้อจัดจ้าง
- รายงานความก้าวหน้า

รายงานผลการ
ดำเนินงาน
อย่างต่อเนื่อง

- เขตสุขภาพ พิจารณาคำขอโครงการที่ผ่านการพิจารณาฯ และเสนอคำขอ ผ่าน ผตร. มายัง กบรส.
- หน่วยงาน บันทึกรายการคำขอ ผ่านระบบของ กบรส.

หน่วยงาน

- จัดทำแผนจัดซื้อจัดจ้าง และรายงานผลฯ ผ่านระบบ กบรส.
- รายงานความก้าวหน้าและการเบิกจ่ายอย่างต่อเนื่อง



ต.ค.

ก.ค.-กย.

ก.ค.-ส.ค.

ก.ย.

ต.ค.

พย. - กพ.

มี.ค.

มิย. - ก.ค.



ก.ค. - ส.ค.

ก.ย. - ต้น ต.ค.

มี.ค.

มิย.-กค.

กลุ่มงานฯ วางแผน และแจ้งรายการ ที่ต้องการต่อรพ.

หน่วยงาน จัดทำรายละเอียด และเสนอโครงการ ผ่าน ผตร. มายัง กบรส.

สำนักงบฯ . พิจารณารายการคำขอและแจ้งรายการเบื้องต้น

รับแจ้งผลการพิจารณา



เอกสารงบประมาณ ฉบับที่ ๓
งบประมาณรายจ่าย
ประจำปีงบประมาณ พ.ศ. ๒๕๖๘
เล่มที่ ๑๑

- กระทรวงสาธารณสุข

สำนักงบประมาณ สำนักนายกรัฐมนตรี

7. รายการผูกพันข้ามปีงบประมาณในปีงบประมาณ พ.ศ. 2568 จำแนกตามหน่วยงาน

หน่วย : ล้านบาท

หน่วยงาน	ปีงบประมาณ				เงินนอก งบประมาณ
	ปี 2568	ปี 2569	ปี 2570	ปี 2571 - จบ	
1. สำนักงานปลัดกระทรวงสาธารณสุข	7,120.4268	12,631.4892	4,156.5379	43.1626	82.2828
2. กรมการแพทย์	667.7849	1,199.7127	502.0149	8.2246	-
3. กรมการแพทย์แผนไทยและการแพทย์ทางเลือก	96.1605	167.0574	150.3920	8.1675	-
4. กรมควบคุมโรค	487.7457	1,217.3960	797.2327	69.2216	-

<p>(32) กล้องจุลทรรศน์สำหรับงานทันตกรรม พร้อมชุดถ่ายภาพ โรงพยาบาลสมเด็จพระยุพราชกุฉินารายณ์ ตำบลบัวขาว อำเภอกุฉินารายณ์ จังหวัดกาฬสินธุ์ 1 เครื่อง</p>	<p>2,000,000 บาท</p>
<p>(71) ยูนิตทำฟันสำหรับผู้สูงอายุ โรงพยาบาลสมเด็จพระยุพราชท่าบ่อ ตำบลท่าบ่อ อำเภอท่าบ่อ จังหวัดหนองคาย 5 ชุด</p>	<p>6,000,000 บาท</p>
<p>(72) เครื่องดูดอากาศทางการแพทย์ (Motor central suction) โรงพยาบาลสมเด็จพระยุพราชท่าบ่อ ตำบลท่าบ่อ อำเภอท่าบ่อ จังหวัดหนองคาย 1 เครื่อง</p>	<p>1,500,000 บาท</p>
<p>(73) เครื่องผลิตอากาศทางการแพทย์สำหรับยูนิตทำฟัน (Air compressor for dental unit) โรงพยาบาลสมเด็จพระยุพราชท่าบ่อ ตำบลท่าบ่อ อำเภอท่าบ่อ จังหวัดหนองคาย 1 เครื่อง</p>	<p>1,700,000 บาท</p>

(2) เครื่องเอกซเรย์ฟันทั้งปาก พร้อมกะโหลกศีรษะแบบ 3 มิติ โรงพยาบาลแม่สาย ตำบลเวียงพางคำ อำเภอแม่สาย จังหวัดเชียงราย 1 เครื่อง	2,800,000 บาท
(79) เครื่องเอกซเรย์ฟันทั้งปาก พร้อมกะโหลกศีรษะแบบ 2 มิติ โรงพยาบาลกมไกรลาศ ตำบลบ้านกว้าง อำเภอกงไกรลาศ จังหวัดสุโขทัย 1 เครื่อง	1,800,000 บาท
(290) เครื่องเอกซเรย์ฟันทั้งปาก พร้อมกะโหลกศีรษะแบบ 2 มิติ โรงพยาบาลปากท่อ ตำบลปากท่อ อำเภอปากท่อ จังหวัดราชบุรี 1 เครื่อง	1,800,000 บาท
(157) เครื่องสแกนในช่องปาก 3 มิติ โรงพยาบาลหนองฉาง ตำบลหนองฉาง อำเภอหนองฉาง จังหวัดอุทัยธานี 1 เครื่อง	1,600,000 บาท
(247) เครื่องสแกนในช่องปาก 3 มิติ โรงพยาบาลพหลพลพยุหเสนา ตำบลปากแพรก อำเภอเมืองกาญจนบุรี จังหวัดกาญจนบุรี 1 เครื่อง	1,600,000 บาท
(253) เครื่องสแกนในช่องปาก 3 มิติ โรงพยาบาลห้วยพลู ตำบลห้วยพลู อำเภอนครชัยศรี จังหวัดนครปฐม 1 เครื่อง	1,600,000 บาท

(320) เครื่องเอกซเรย์ฟันทั้งปาก พร้อมกะโหลกศีรษะแบบ 2 มิติ

โรงพยาบาลดอนเจดีย์ ตำบลดอนเจดีย์ อำเภอดอนเจดีย์

จังหวัดสุพรรณบุรี 1 เครื่อง

1,800,000 บาท

(315) กล้องจุลทรรศน์สำหรับงานทันตกรรม พร้อมชุดถ่ายภาพ

โรงพยาบาลเจ้าพระยาอภัยมราช ตำบลท่าพี่เลี้ยง อำเภอเมืองสุพรรณบุรี

จังหวัดสุพรรณบุรี 1 เครื่อง

2,000,000 บาท

(333) กล้องจุลทรรศน์สำหรับงานทันตกรรม พร้อมชุดถ่ายภาพ

โรงพยาบาลพุทธโสธร ตำบลหน้าเมือง อำเภอเมืองฉะเชิงเทรา

จังหวัดฉะเชิงเทรา 1 เครื่อง

2,000,000 บาท

(325) กล้องจุลทรรศน์สำหรับงานทันตกรรม พร้อมชุดถ่ายภาพ

โรงพยาบาลพระปกเกล้า ตำบลวัดใหม่ อำเภอเมืองจันทบุรี

จังหวัดจันทบุรี 1 เครื่อง

2,000,000 บาท

(351) กล้องจุลทรรศน์สำหรับงานทันตกรรม พร้อมชุดถ่ายภาพ

โรงพยาบาลชลบุรี ตำบลบ้านสวน อำเภอเมืองชลบุรี จังหวัดชลบุรี 1 เครื่อง

2,000,000 บาท

<p>(389) กล้องจุลทรรศน์สำหรับงานทันตกรรม พร้อมชุดถ่ายภาพ โรงพยาบาลระยอง ตำบลท่าประดู่ อำเภอเมืองระยอง จังหวัดระยอง 1 เครื่อง</p>	<p>2,000,000 บาท</p>
<p>(377) กล้องจุลทรรศน์สำหรับงานทันตกรรม พร้อมชุดถ่ายภาพ โรงพยาบาลตราด ตำบลวังกระแจะ อำเภอเมืองตราด จังหวัดตราด 1 เครื่อง</p>	<p>2,000,000 บาท</p>
<p>(385) กล้องจุลทรรศน์สำหรับงานทันตกรรม พร้อมชุดถ่ายภาพ โรงพยาบาลเจ้าพระยาอภัยภูเบศร ตำบลท่างาม อำเภอเมืองปราจีนบุรี</p>	
<p>(468) เครื่องเอกซเรย์ฟันทั้งปาก พร้อมกะโหลกศีรษะแบบ 2 มิติ โรงพยาบาลสิรินธร จังหวัดขอนแก่น ตำบลโนนสมบูรณ์ อำเภอบ้านแฮด จังหวัดขอนแก่น 1 เครื่อง</p>	<p>1,800,000 บาท</p>
<p>(404) เครื่องเอกซเรย์ฟันทั้งปาก พร้อมกะโหลกศีรษะแบบ 3 มิติ โรงพยาบาลบางพลี ตำบลบางพลีใหญ่ อำเภอบางพลี จังหวัดสมุทรปราการ 1 เครื่อง</p>	<p>2,800,000 บาท</p>

(774) เครื่องเอกซเรย์ฟันทั้งปาก พร้อมกะโหลกศีรษะแบบ 2 มิติ โรงพยาบาลบาเจาะ ตำบลบาเจาะ อำเภอบาเจาะ จังหวัดนราธิวาส 1 เครื่อง	1,800,000 บาท
(571) เครื่องเอกซเรย์ฟันทั้งปาก พร้อมกะโหลกศีรษะแบบ 2 มิติ โรงพยาบาลบ้านแท่น ตำบลบ้านแท่น อำเภอบ้านแท่น จังหวัดชัยภูมิ 1 เครื่อง	1,800,000 บาท
(573) เครื่องเอกซเรย์ฟันทั้งปาก พร้อมกะโหลกศีรษะแบบ 2 มิติ โรงพยาบาลภักดีชุมพล ตำบลเจาทอง อำเภอภักดีชุมพล จังหวัดชัยภูมิ 1 เครื่อง	1,800,000 บาท
(731) เครื่องเอกซเรย์ฟันทั้งปาก พร้อมกะโหลกศีรษะแบบ 3 มิติ โรงพยาบาลตะกั่วทุ่ง ตำบลโคกกลอย อำเภอตะกั่วทุ่ง จังหวัดพังงา 1 เครื่อง	2,800,000 บาท
(757) เครื่องเอกซเรย์ฟันทั้งปาก พร้อมกะโหลกศีรษะแบบ 3 มิติ โรงพยาบาลตรัง ตำบลทับเที่ยง อำเภอเมืองตรัง จังหวัดตรัง 1 เครื่อง	2,800,000 บาท

(901) เครื่องสแกนในช่องปาก 3 มิติ โรงพยาบาลวชิระภูเก็ต ตำบลตลาดใหญ่ อำเภอเมืองภูเก็ต จังหวัดภูเก็ต 1 เครื่อง	1,600,000 บาท
(902) เครื่องสแกนในช่องปาก 3 มิติ โรงพยาบาลเกาะพะงัน ตำบลเกาะพะงัน อำเภอเกาะพะงัน จังหวัดสุราษฎร์ธานี 1 เครื่อง	1,600,000 บาท
(903) เครื่องสแกนในช่องปาก 3 มิติ โรงพยาบาลพระพรหม ตำบลท้ายสำเภา อำเภอพระพรหม จังหวัดนครศรีธรรมราช 1 เครื่อง	1,600,000 บาท
(904) เครื่องเอกซเรย์ฟันทั้งปาก พร้อมกะโหลกศีรษะแบบ 3 มิติ โรงพยาบาลพระพรหม ตำบลท้ายสำเภา อำเภอพระพรหม จังหวัดนครศรีธรรมราช 1 เครื่อง	2,800,000 บาท
(968) รถทันตกรรมเคลื่อนที่ โรงพยาบาลนครปฐม ตำบลพระปฐมเจดีย์ อำเภอเมืองนครปฐม จังหวัดนครปฐม 1 คัน	5,500,000 บาท

(137) อาคารทันตกรรม 8 ยูนิต เป็นอาคาร คสล. 1 ชั้น		
พื้นที่ใช้สอยประมาณ 766 ตารางเมตร โรงพยาบาลห้วยพลู		
ตำบลห้วยพลู อำเภอนครชัยศรี จังหวัดนครปฐม 1 หลัง		5,066,400 บาท
วงเงินทั้งสิ้น	25,331,900 บาท	
ปี 2568 ตั้งงบประมาณ	5,066,400 บาท	
ปี 2569 ผูกพันงบประมาณ	20,265,500 บาท	
(151) อาคารทันตกรรม 16 ยูนิต เป็นอาคาร คสล. 2 ชั้น		
พื้นที่ใช้สอยประมาณ 1,792 ตารางเมตร โรงพยาบาลพระนารายณ์มหาราช		
ตำบลเขาสามยอด อำเภอเมืองลพบุรี จังหวัดลพบุรี 1 หลัง		11,082,400 บาท
วงเงินทั้งสิ้น	55,411,800 บาท	
ปี 2568 ตั้งงบประมาณ	11,082,400 บาท	
ปี 2569 ผูกพันงบประมาณ	44,329,400 บาท	

(152) อาคารทันตกรรม 16 ยูนิต เป็นอาคาร คสล. 2 ชั้น

พื้นที่ใช้สอยประมาณ 1,792 ตารางเมตร (โครงสร้างต้านแผ่นดินไหว)

โรงพยาบาลวังน้อย ตำบลลำไทร อำเภอวังน้อย จังหวัดพระนครศรีอยุธยา

1 หลัง		11,082,400 บาท
วงเงินทั้งสิ้น	55,411,800 บาท	
ปี 2568 ตั้งงบประมาณ	11,082,400 บาท	
ปี 2569 ผูกพันงบประมาณ	44,329,400 บาท	



แนวทางการบริหารงบประมาณบริการทางการแพทย์
ที่เบิกจ่ายในลักษณะงบลงทุน (งบค่าเสื่อม)

กรอบแนวทางการบริหารจัดการค่าบริการทางการแพทย์ที่เบิกจ่ายในลักษณะงบลงทุน

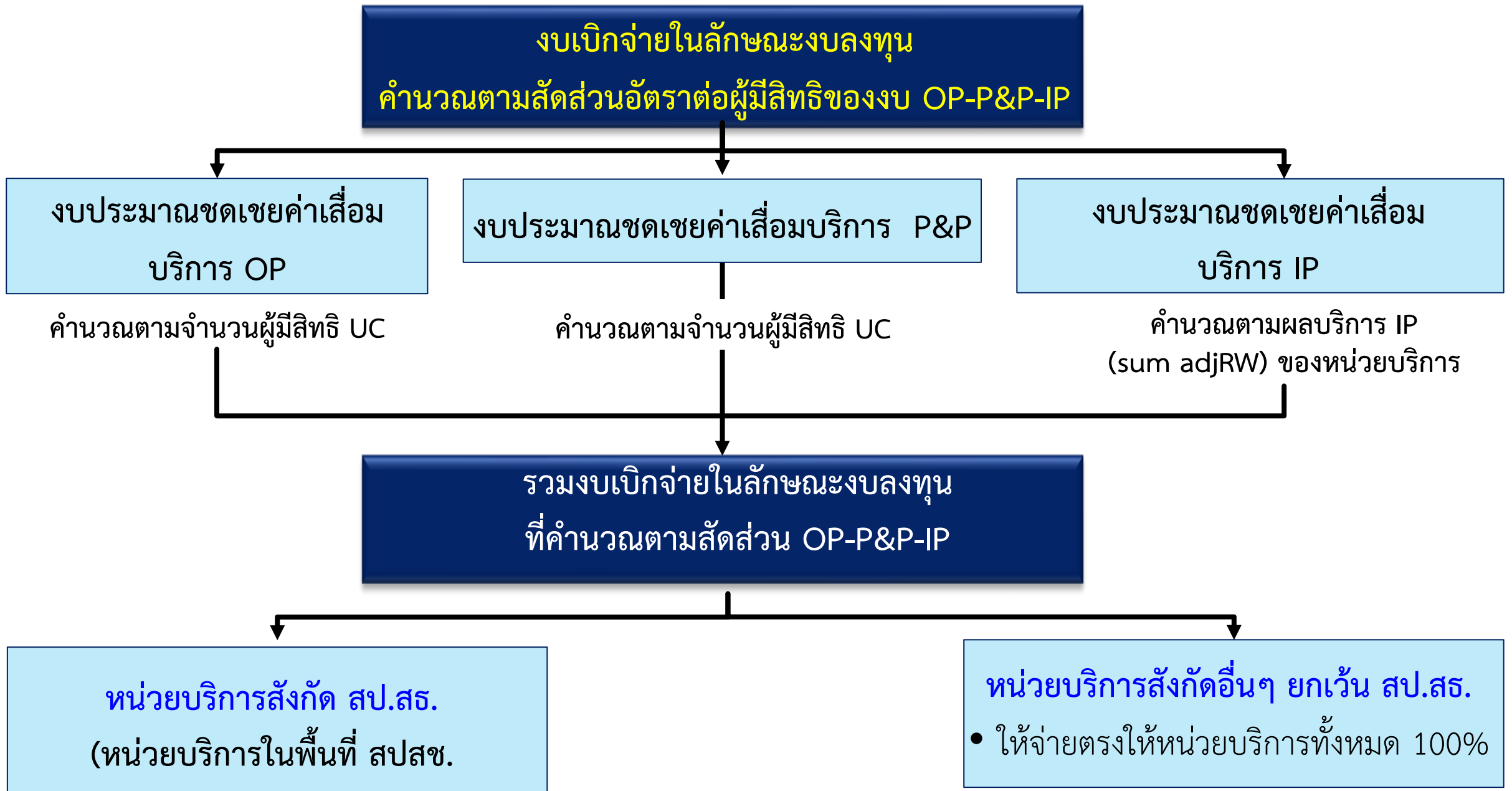

ขั้นตอนการดำเนินงานงบประมาณ

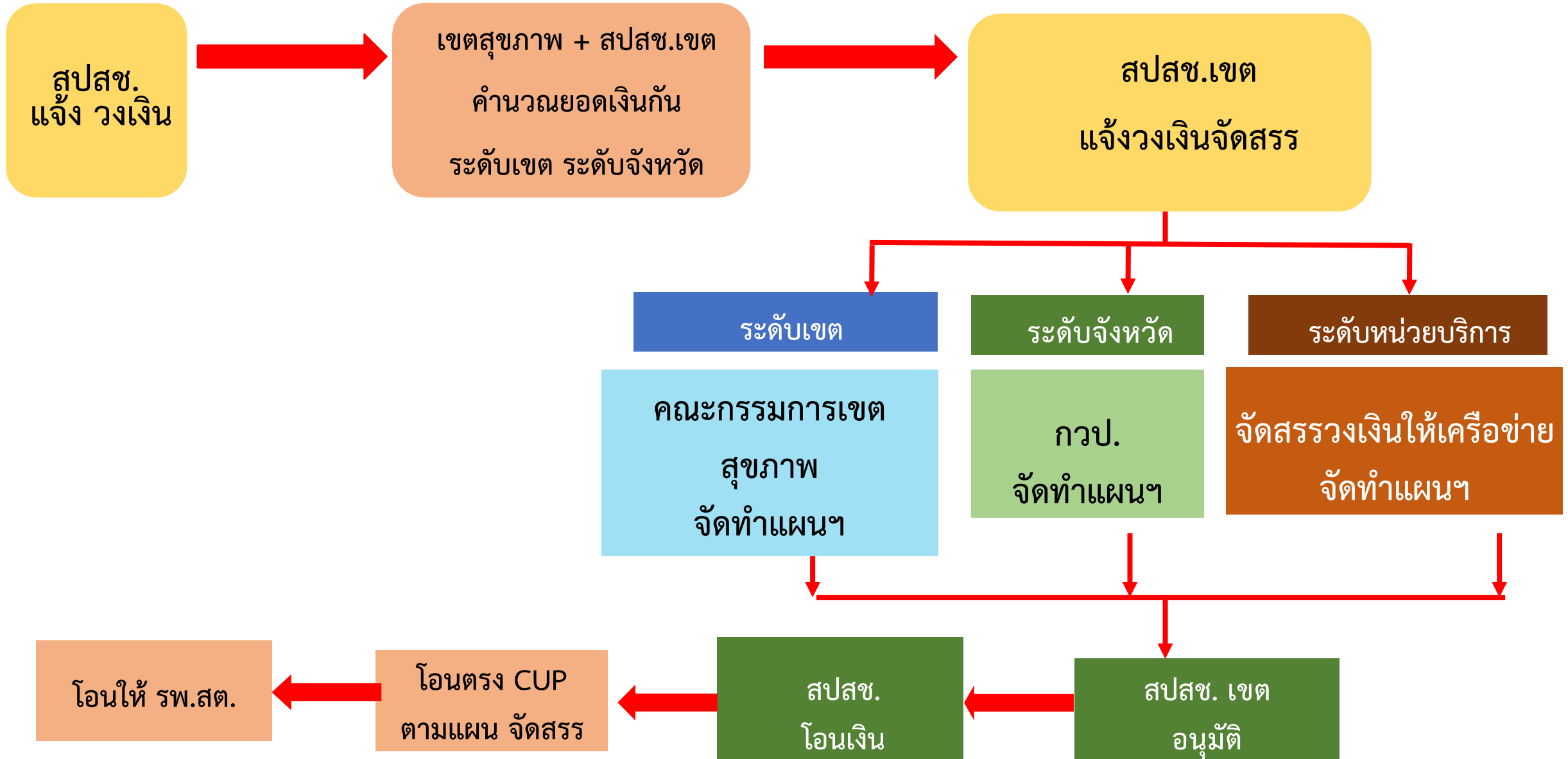

Timeline การจัดทำคำของบค่าเสื่อม

*******หน่วยงานในรพ.
วางแผน งบค่าเสื่อม
กค./สค./กย.***

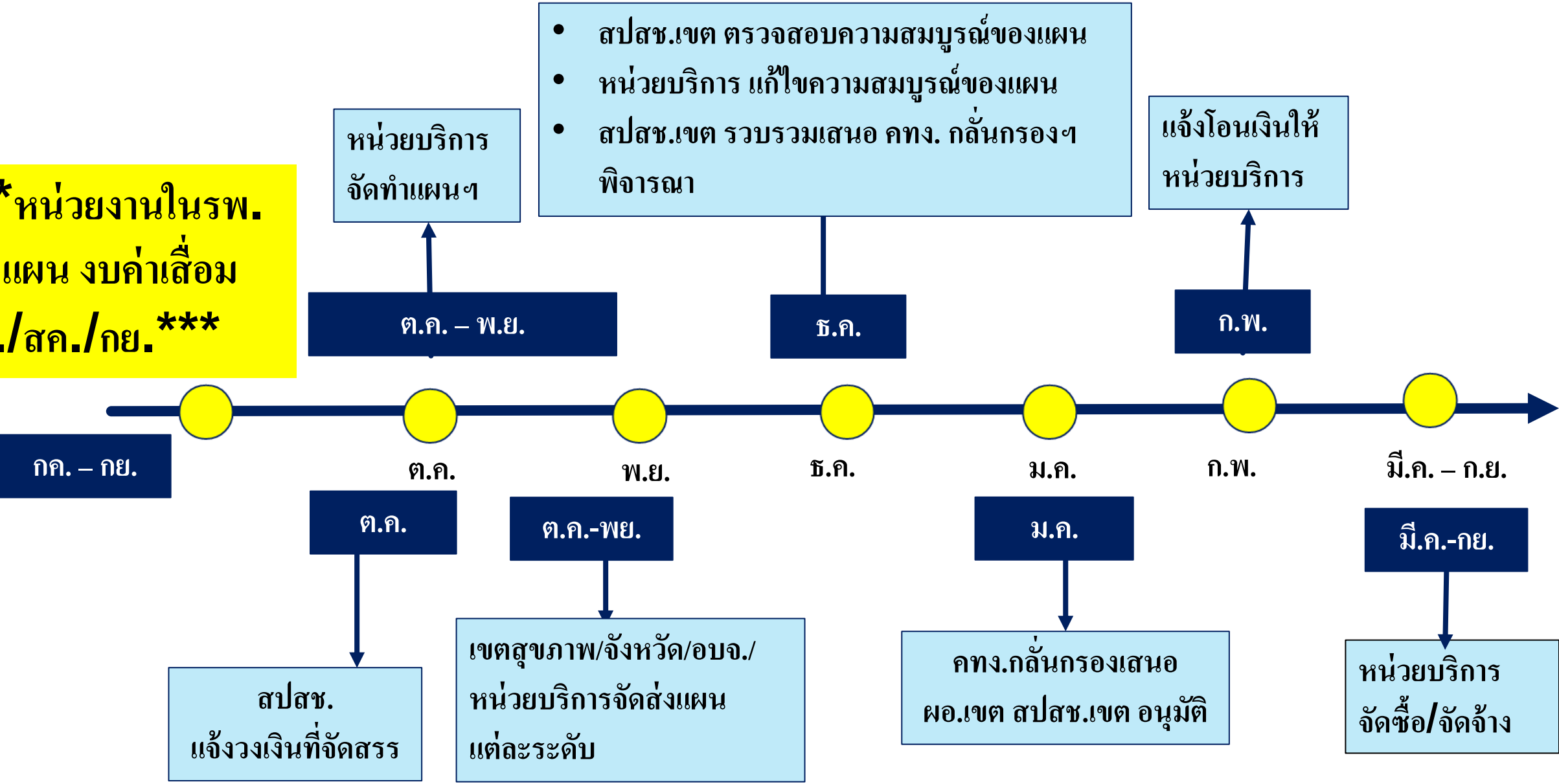

หลักการ การเขียนแผนรายการงบประมาณ : ชื่อรายการ

ครุภัณฑ์

- สภาพเป็นครุภัณฑ์ หรือ ครุภัณฑ์ต่ำกว่าเกณฑ์
- ชดเชย / ซ่อมบำรุง สิ่งที่มีอยู่แล้ว
- กรณีซื้อทดแทนให้ระบุเป็น ชื่อครุภัณฑ์ที่เป็นชื่อสากลหรือชื่อมาตรฐานตาม ID กบรส./สำนักงบประมาณ/บัญชีนวัตกรรม/บัญชีราคากลางคอมพิวเตอร์ เป็นภาษาไทย วงเล็บภาษาอังกฤษ (ถ้ามี)/ให้ระบุรหัสครุภัณฑ์ที่ทดแทน/กรณีใช้ราคาท้องตลาด ให้มีการระบุรายละเอียด Spec. ให้ชัดเจน/ราคาที่สอบเทียบได้จากท้องตลาด 3 บริษัท
- กรณีซ่อมบำรุง ให้ระบุเป็น “ซ่อม”ตามด้วยชื่อครุภัณฑ์ที่เป็นชื่อสากลหรือชื่อมาตรฐานตาม ID กบรส./สำนักงบประมาณ/บัญชีนวัตกรรม/บัญชีราคากลางคอมพิวเตอร์ เป็นภาษาไทย วงเล็บภาษาอังกฤษ (ถ้ามี)

สิ่งก่อสร้าง

- กรณีสร้างทดแทนให้ระบุเป็นชื่อรายการสิ่งก่อสร้างเป็นชื่อสากลหรือชื่อมาตรฐานตามสำนักงบประมาณ/กองแบบแผน/หรืออื่นๆ กำหนด
- กรณีซ่อมแซม จะไม่ใช่คำว่า ปรับปรุง ให้ระบุเป็น “ซ่อมแซม” ตามด้วยชื่ออาคารหลักที่ซ่อมแซมหรือแผนก/ส่วนย่อยที่ซ่อมแซม รายละเอียดการซ่อมแซมให้ระบุใน รายละเอียด spec.
เช่น กรณีซ่อมแซมอาคาร รพ.สต. ให้ระบุชื่อรายการ “ซ่อมแซมอาคาร รพ.สต..... รายละเอียดการซ่อมให้ระบุในรายละเอียด spec.”

หลักการ การเขียนแผนรายการงบประมาณ : เหตุผลความจำเป็น

ครุภัณฑ์

- กรณีทดแทน ให้ระบุเป็นข้อความมาตรฐาน “ทดแทนของเดิมที่ชำรุด อายุการใช้งาน....ปี ซ่อมบำรุงไม่คุ้มค่า”
- กรณีซ่อมบำรุง ให้ระบุเป็นข้อความ “ซ่อมบำรุงเนื่องจาก....(ให้ระบุอาการที่ชำรุด)”

สิ่งก่อสร้าง

- กรณีทดแทน ให้ระบุเป็นข้อความมาตรฐาน “ทดแทนของเดิมที่ชำรุด สภาพทรุดโทรม ระบุสภาพของสิ่งก่อสร้างว่าชำรุดอย่างไร ผลกระทบที่มีต่อการให้บริการ”
- กรณีซ่อมแซม ให้ระบุเป็นข้อความมาตรฐาน “ซ่อมแซมเนื่องจาก (ให้ระบุสภาพของการชำรุด ผลกระทบที่มีต่อการให้บริการ)”

แหล่งสนับสนุนงบประมาณอื่นๆ

- ▶ งบ **Service Plan** ขอผ่าน **Service Plan** แต่ งบขาลงจะออกมาในรูปแบบ งบประมาณ พรบ.รายจ่ายประจำปีงบประมาณ เหมือนของบลงทุนตามปกติของโรงพยาบาล
- ▶ งบ นโยบายพิเศษ / นโยบายเร่งด่วน
- ▶ งบพัฒนาจังหวัดปริมาตร
- ▶ งบแผนพัฒนากลุ่มจังหวัด / งบแผนพัฒนาจังหวัด เน้นเป้าหมายการพัฒนาจังหวัดและกลุ่มจังหวัด (ระยะ 5 ปี)

แนวทางเสนอค่าของบลงทุนตามนโยบายโครงการยกระดับ ๓๐ บาท รักษาทุกที่ด้วยบัตรประชาชนใบเดียว

นโยบายกระทรวงสาธารณสุข พ.ศ. ๒๕๖๗ - ๒๕๖๘ “๕+๕ เร่งรัด พัฒนา สานต่อ” ให้ความสำคัญกับการเข้าถึงบริการสุขภาพและสาธารณสุขของประชาชนอย่างทั่วถึง เท่าเทียมและมีประสิทธิภาพ เสริมสร้างรากฐานระบบสาธารณสุข ด้วยเรื่องการแพทย์ปฐมภูมิ การใช้เทคโนโลยีดิจิทัลพัฒนา ระบบ และการส่งเสริมเศรษฐกิจด้วยสุขภาพ โดยเฉพาะอย่างยิ่งนโยบายการยกระดับ ๓๐ บาท รักษาทุกที่ ด้วยบัตรประชาชนใบเดียว เชื่อมโยงข้อมูลทั้งประวัติการรักษาทั่วประเทศ การเบิกจ่ายค่าบริการรักษา ผ่านระบบ Financial Data Hub (FDH) เน้นบริการเจาะเลือดใกล้บ้าน นัดหมายออนไลน์ บริการส่งยาผ่าน Health Rider และทางไปรษณีย์ เพื่อลดความแออัดและลดการรอคอย รวมถึงการใช้ Thailand Health Atlas เข้าถึงกลุ่มเปราะบางในชุมชน เพื่อให้การดำเนินการบรรลุตามวัตถุประสงค์ตามนโยบายดังกล่าว จึงกำหนดแนวทางการเสนอค่าของบลงทุน ดังนี้

๑. สอดคล้องตามนโยบาย รายการสอดคล้องเชื่อมโยง GAP ความต้องการความจำเป็นและความเหมาะสม ปัญหาสำคัญ ของพื้นที่และความพร้อมของหน่วยงาน ตามนโยบายการยกระดับ ๓๐ บาท รักษาทุกที่ ด้วยบัตรประชาชนใบเดียว

๒. เป็นรายการครุภัณฑ์การแพทย์ที่จำเป็นเร่งด่วน ภายใต้นโยบายยกระดับ ๓๐ บาท รักษาทุกที่ ด้วยบัตรประชาชนใบเดียว

๓. มีความพร้อม และสามารถดำเนินการจัดซื้อจัดจ้าง เบิกจ่ายงบประมาณให้แล้วเสร็จภายใน ๓๐ กันยายน พ.ศ. ๒๕๖๗

๔. เอกสารประกอบการพิจารณารายการครุภัณฑ์ ประกอบด้วย

- ๑) โครงการค่าของบลงทุน
- ๒) คุณสมบัติเฉพาะครุภัณฑ์ (Spec)
- ๓) ใบเสนอราคาอย่างน้อย ๓ บริษัท

๕. กำหนดการเสนอค่าขอ

- ๑) จัดทำค่าของบลงทุน รายการครุภัณฑ์การแพทย์ ตามแนวทางและแบบฟอร์มที่กำหนด
- ๒) นำส่งแบบฟอร์มค่าขอแบบหนังสือราชการเสนอมายังกองบริหารการสาธารณสุข และนำส่งไฟล์ excel ทางไปรษณีย์อิเล็กทรอนิกส์ของผู้รับผิดชอบเขตของกองบริหารการสาธารณสุขด้วยอีกทางหนึ่ง ภายในวันที่ ๒๖ มิถุนายน ๒๕๖๗

๓) นำส่งเอกสารประกอบการพิจารณาผ่าน ระบบ data sharing ภายในวันที่ ๒๖ มิถุนายน ๒๕๖๗

รายละเอียดคำขอรายการครุภัณฑ์การแพทย์ที่จำเป็นเร่งด่วน						
ภายใต้นโยบายการยกระดับ 30 บาท รักษาทุกที่ด้วยบัตรประชาชนใบเดียว						
หน่วยงาน :						
แบบฟอร์มคำขอสำหรับหน่วยงานโรงพยาบาลศูนย์ โรงพยาบาลทั่วไป และโรงพยาบาลชุมชนเท่านั้น						
-						
เขต	ลำดับ ความสำคัญ	รายการครุภัณฑ์	รหัสครุภัณฑ์	หน่วยงาน อ้างอิง	หน่วยนับ	ราคาต่อหน่วย (บาท)
หมายเหตุ : ให้ระบุรายละเอียดรายการโดยละเอียด ดังนี้						
• หน่วยงานอ้างอิง : 1) สป.สธ. 2) สำนักงานประมาณ 3) นวัตกรรมไทย 4) ICT 5) นอกบัญชี						
• ระดับหน่วยงาน : A, S, M1, M2, F1, F2, F3						
• ประเภทการขอ : 1) ชื้อใหม่ 2) ขอเพิ่ม 3) ขอทดแทน						
• เหตุผล คำชี้แจง ให้อธิบายให้เห็นถึงความสำคัญ ความจำเป็น สอดคล้องตามนโยบายฯ						
• ประเภทงบประมาณ : ครุภัณฑ์						
• ประเภทครุภัณฑ์ : ครุภัณฑ์การแพทย์						

นโยบาย หลักเกณฑ์ วิธีการจัดทำ

แผนพัฒนาจังหวัด และแผนพัฒนากลุ่มจังหวัด พ.ศ. ๒๕๖๖ - ๒๕๗๐

(มติคณะกรรมการบูรณาการนโยบายพัฒนาภาค (ก.บ.ภ.) ครั้งที่ ๒/๒๕๖๔ เมื่อวันที่ ๑๔ กรกฎาคม ๒๕๖๔)

ให้จังหวัดและกลุ่มจังหวัดดำเนินการจัดทำแผนพัฒนาจังหวัด และแผนพัฒนากลุ่มจังหวัด พ.ศ. ๒๕๖๖ - ๒๕๗๐ เพื่อให้แผนทันสถานการณ์ และใช้เป็นกรอบและทิศทางในการจัดทำแผนปฏิบัติราชการประจำปีของจังหวัดและกลุ่มจังหวัด ประจำปีงบประมาณ พ.ศ. ๒๕๖๖ - ๒๕๗๐ โดยมีนโยบาย หลักเกณฑ์ และวิธีการจัดทำแผนพัฒนาจังหวัดและแผนพัฒนากลุ่มจังหวัด ดังนี้

๑. นโยบายการจัดทำแผนพัฒนาจังหวัด และแผนพัฒนากลุ่มจังหวัด

๑.๑ ยึดยุทธศาสตร์ชาติ (พ.ศ. ๒๕๖๑ - ๒๕๘๐) แผนแม่บทภายใต้ยุทธศาสตร์ชาติ แผนปฏิรูปประเทศ แผนพัฒนาเศรษฐกิจและสังคมแห่งชาติ นโยบายรัฐบาล รวมทั้งแผนรายสาขา แผนเฉพาะด้านต่างๆ ที่ผ่านความเห็นชอบจากคณะรัฐมนตรีแล้ว และข้อสั่งการของนายกรัฐมนตรี เป็นกรอบการดำเนินงานจัดทำแผน

๑.๒ ให้ความสำคัญกับแผนพัฒนาภาค เพื่อเป็นแผนชั้นนำการพัฒนาในภาพรวม และเป็นเครื่องมือบูรณาการแผนของส่วนราชการในพื้นที่ เพื่อให้เกิดการพัฒนาที่สอดคล้องเชื่อมโยงกันในทุกพื้นที่ นำไปสู่การเพิ่มขีดความสามารถในการแข่งขัน และลดความเหลื่อมล้ำในสังคม อันจะก่อให้เกิดประโยชน์ต่อประชาชนอย่างทั่วถึง รวมทั้งให้ความสำคัญกับนโยบายการพัฒนาเชิงพื้นที่ เช่น การพัฒนาเขตเศรษฐกิจพิเศษ และระเบียงเศรษฐกิจพิเศษรายภาค การพัฒนาเมืองเก่า เป็นต้น

๑.๓ การจัดทำแผนพัฒนาจังหวัดและแผนพัฒนากลุ่มจังหวัด ให้ใช้กระบวนการประชาคมแบบมีส่วนร่วมของทุกภาคส่วน หรือการจัดเวทีระดมความคิดเห็นของประชาชนเพื่อให้ได้มาซึ่งปัญหา และความต้องการจากประชาชนในพื้นที่ รวมทั้งให้มีการประสานแผนในระดับพื้นที่ โดยการรวบรวมและจัดลำดับ

The background features abstract, overlapping geometric shapes in various shades of blue, ranging from light sky blue to deep navy blue. These shapes are primarily located on the left and right sides of the frame, creating a modern, dynamic feel. The central area is a clean, white space where the text is placed.

Thank You